EU-LAC Foundation
Fundación EU-LAC

BOLETÍN FUNDACIÓN EU-LAC

La relación birregional en el 2023: un nuevo punto de partida

Índice

Artículo de opinión.....3
Noticias.....5
Publicaciones recientes.....11
Artículos de Blog.....14

Artículo de opinión

LA RELACIÓN BIRREGIONAL EN EL 2023: UN NUEVO PUNTO DE PARTIDA

Leire Pajín,
Presidenta de la Fundación EU-LAC

El 2023 ha sido especialmente relevante para las relaciones entre América Latina, el Caribe y la Unión Europea. A inicios de año, la III Cumbre UE-CELAC se vislumbraba como una oportunidad sin precedentes en los últimos ocho años para revitalizar y recalibrar la dinámica entre dos regiones unidas por un legado histórico y destinadas a colaborar en un contexto global crecientemente multipolar que enfrenta varias crisis. La reunión de jefes y jefas de estado y de gobierno, celebrada el 17 y 18 de julio en Bruselas, cumplió con las expectativas puestas en ella.

El éxito del encuentro se manifestó en la notable asistencia de 48 líderes y lideresas regionales y de las presidencias de la UE y la CELAC. Además, quedó plasmado en una Declaración Conjunta que expresó la voluntad de avanzar hacia sociedades más sostenibles, digitalizadas y equitativas, valiéndose de herramientas como la Agenda de Inversiones Global Gateway UE-ALC para lograr estos fines. De particular relevancia fue el establecimiento de nuevos compromisos para fortalecer la relación política, incluyendo reuniones bienales del más alto nivel y un mecanismo de seguimiento intercumbres.

Sin embargo, como he reafirmado a lo largo del año, nos encontramos en un punto de partida, no de llegada. Es ahora imperativo nutrir la relación birregional existente no solo con un compromiso mutuo y leal, sino también con el establecimiento de un marco de colaboración estable y honesto. Los valores e intereses compartidos y los fuertes vínculos económicos, sociales y culturales son fundamentales para una relación birregional robusta, pero no son suficientes.

La transición ambiental, digital y social solo puede lograrse si somos capaces de adoptar conjuntamente los objetivos e iniciativas concretas que ambas regiones necesitan. Ello requiere reconocer las asimetrías existentes, por ejemplo, en la responsabilidad sobre las emisiones, en las materias primas necesarias y disponibles, y en el reforzamiento de los sistemas públicos para abordar las desigualdades. Desde ese reconocimiento debemos acordar metas comunes y poner al servicio de su consecución las herramientas requeridas.

Para superar estos desafíos, necesitamos instrumentos de cooperación que permitan tejer alianzas, encontrar soluciones compartidas y seguir intercambiando experiencias que impulsen nuestro progreso. Es esencial crear espacios dinámicos y atractivos para los diversos actores de los nexos birregionales. Profundizar en la relación implica unir a las sociedades, los sectores culturales y académicos, organizaciones de la sociedad civil, alianzas de mujeres, comunidades indígenas y afrodescendientes, poblaciones migrantes, y otros grupos. Es vital promover una participación ciudadana amplia y diversa y poner enfoque en los más vulnerables.

En ese sentido, la Fundación EU-LAC centró sus esfuerzos en 2023 en forjar conexiones y espacios de vinculación entre actores de América Latina, el Caribe y Europa; y, simultáneamente, en promover el intercambio entre las sociedades civiles y las autoridades gubernamentales y locales de ambas regiones. La Fundación organizó diferentes foros temáticos que generaron valiosos insumos para enriquecer la agenda de discusiones de las autoridades de alto nivel. Las y los participantes en dichos eventos identificaron y compartieron recomendaciones y acciones clave para la adopción de líneas comunes de iniciativas, programas y políticas públicas que ayuden a articular los lazos entre la

UE y ALC. En este marco, la Fundación EU-LAC promovió una nueva mirada a los intereses y necesidades de ambas regiones (y subregiones) y abogó por mecanismos de cooperación más equitativos.

De este modo, la labor de la Fundación EU-LAC en la primera mitad del año, estuvo dedicada al apoyo y difusión de la Cumbre desde el despuntar de la iniciativa, y al acompañamiento a su realización. En el segundo semestre de 2023, la atención se centró en comunicar y dar seguimiento a las prioridades y compromisos establecidos en la Declaración de la Cumbre, así como en el análisis crítico de las oportunidades y limitaciones de los acuerdos alcanzados y en la formulación de mecanismos para su efectiva implementación.

La reunión de jefas y jefes de estado y de gobierno, marca una nueva dimensión de la intensidad de la relación entre América Latina, el Caribe y Europa y, por tanto, delinea un huevo horizonte para las actividades de la Fundación. La Declaración resultante de la Cumbre abre una oportunidad para el lanzamiento de nuevas iniciativas y para la continuidad de aquellas vinculadas a una visión compartida del desarrollo, de la naturaleza específica del vínculo birregional, y de la afirmación de un abordaje multilateral de los principales problemas y desafíos del mundo contemporáneo. Las prioridades de la Fundación, en términos estratégicos, se alinean con aquellas enunciadas en la Cumbre, ajustadas a la capacidad de la organización de difundir, impulsar y generar diálogos y análisis específicos alrededor de esas políticas.

En la Fundación EU-LAC, nos proponemos capitalizar las redes que ya hemos tejido y convertirlas en espacios de cooperación efectiva, tangible e innovadora. Nuestro objetivo es también encontrar y desarrollar espacios entre Cumbres que nos permitan dar seguimiento a la Declaración y la Hoja de Ruta UE-CELAC 2023-2025, materializar los compromisos adquiridos, y continuar fortaleciendo esta relación, que es honesta y sólida, para avanzar en el desarrollo equitativo, digno y sostenible de nuestras sociedades.

Noticias

Iniciativas de la Fundación EU-LAC y el INBAL impulsan cooperación cultural birregional

08 Diciembre 2023

Durante los días 4, 5 y 6 de diciembre, la Fundación EU-LAC, en estrecha colaboración con el Instituto Nacional de Bellas Artes y Literatura de México (INBAL), organizó el XIV Foro de Reflexión EU-LAC "Retos y oportunidades para la construcción de una agenda de cooperación cultural compartida entre América Latina, el Caribe y la Unión Europea". También se llevó a cabo el Seminario "La Cooperación Cultural Internacional frente a un escenario cambiado: Construyendo una agenda compartida entre ALC y la UE". Estos encuentros fueron concebidos como un espacio de convergencia para gestores(as) culturales, autoridades y miembros de la sociedad civil, propiciando un diálogo y reflexión profundo sobre la intersección de la cultura y el desarrollo en el panorama actual y las dinámicas de cooperación entre Europa, América Latina y el Caribe.

¡Más información!

Fundación EU-LAC participa como observadora en la Reunión de Altos(as) Funcionarios(as) UE-CELAC para la Iniciativa Conjunta sobre Investigación e Innovación

28 Noviembre 2023

La Fundación EU-LAC participó como observadora en la Reunión de Altos(as) Funcionarios(as) UE-CELAC para la Iniciativa Conjunta sobre Investigación e Innovación (JIRI SOM), que tuvo lugar el 28 y 29 de noviembre en Bruselas. La JIRI SOM constituye un elemento importante de la Hoja de Ruta UE-CELAC 2023-2025 acordada durante la Cumbre UE-CELAC de julio de 2023.

¡Más información!

IX Reunión Ordinaria del Consejo Directivo de la Fundación EU-LAC

27 Noviembre 2023

La IX Reunión Ordinaria del Consejo Directivo de la Fundación Internacional EU-LAC se celebró el 24 de noviembre en Liubliana, Eslovenia. Durante esta segunda reunión del año, el Consejo Directivo recibió información actualizada sobre los avances, el funcionamiento, las acciones y los resultados de la Fundación hasta la fecha, así como sobre el posible programa de trabajo para 2024.

¡Más información!

Red Internacional de Mujeres EU-LAC celebra segundo aniversario

23 Noviembre 2023

Hace dos años, un grupo de mujeres comprometidas con América Latina y el Caribe, Europa y la igualdad de género se unieron con un propósito claro: impulsar una agenda de género común entre ambas regiones. Así nació la Red Internacional de Mujeres EU-LAC (EU-LAC WIN). Desde entonces, hemos construido un espacio donde más de 60 integrantes, representantes de diversas instituciones, redes y personas expertas independientes, convergen para impulsar un feminismo compartido entre ambas regiones.

¡Más información!

Seminario virtual revisa oportunidades y retos de acuerdo de Asociación Multipartes entre la UE y los países andinos

22 Noviembre 2023

Las oportunidades y retos observados en los 10 años de vigencia del Acuerdo de Asociación Multipartes entre la UE y los países andinos fueron analizadas durante un seminario virtual organizado por la Fundación EU-LAC el 21 de noviembre de 2023.

¡Más información!

Jóvenes diplomáticos y diplomáticas participan en programa de formación sobre la asociación estratégica UE-CELAC

21 Noviembre 2023

Treinta y cuatro profesionales de la Unión Europea, América Latina y el Caribe participaron en la tercera edición del "Programa de formación y actualización para jóvenes diplomáticos(as) sobre la asociación estratégica UE-CELAC". Organizado por la Fundación EU-LAC y el Ministerio Federal de Relaciones Exteriores de Alemania, el curso tuvo lugar del 13 al 17 de noviembre en Berlín, Alemania.

¡Más información!

Taller aborda la transformación digital como habilitador para el mejoramiento de la seguridad alimentaria y la transición energética limpia

17 Noviembre 2023

Expertos(as), académicos(as) y autoridades de Europa, América Latina y el Caribe se congregaron los días 16 y 17 de noviembre en el taller "La Transformación Digital como Habilitador para el Mejoramiento de la Seguridad Alimentaria y la Transición Energética Limpia", coorganizado por la Fundación EU-LAC, RedCLARA y el Centro de Investigaciones Energéticas, Medioambientales y Tecnológicas (CIEMAT).

¡Más información!

I Jornadas Fundación EU-LAC - UNED Pontevedra "Relanzamiento de la cooperación birregional UE-CELAC"

18 Octubre 2023

Los días 16 y 17 de octubre tuvieron lugar las I Jornadas EU-LAC – UNED Pontevedra "Relanzamiento de la cooperación birregional UE-CELAC: Flujos financieros, mecanismos de financiación y desigualdades". El evento fue organizado por la Fundación EU-LAC y la Universidad Nacional de Educación a Distancia (UNED) en Vigo, España.

¡Más información!

Misión a Costa Rica, Fundación EU-LAC participa en la Primera Cumbre de Sostenibilidad Medioambiental de la OCDE

10 Octubre 2023

La Fundación EU-LAC participó en la Primera Cumbre Ministerial de la OCDE Sostenibilidad Ambiental: Resiliencia Económica, Transición Verde y Justa. El Dr. Adrián Bonilla, Director Ejecutivo de la Fundación EU-LAC, formó parte del Panel "Hacia una Transición Verde y Justa en América Latina y el Caribe", donde destacó los logros alcanzados durante la III Cumbre UE-CELAC.

¡Más información!

Foro de Diálogo Multi-actor EU-LAC sobre Transición Verde Justa, Transformación Digital Inclusiva y Cohesión Social da seguimiento a la III Cumbre UE-CELAC

06 Octubre 2023

Personalidades de los ámbitos académicos, diplomáticos, organismos internacionales y empresas multinacionales, entre otros, participaron en el "Foro de Diálogo Multi-actor EU-LAC: Transición Verde Justa, Transformación Digital Inclusiva y Cohesión Social" en Costa Rica. Este evento fue organizado por la Fundación EU-LAC y la Escuela de Relaciones Internacionales de la Universidad Nacional de Costa Rica (UNA).

¡Más información!

La Fundación EU-LAC celebra el Día de la Unidad Alemana

05 Octubre 2023

La Fundación EU-LAC tuvo el honor de ser invitada a participar en el "Tag der Deutschen Einheit" o Día de la Unidad Alemana, que tuvo lugar los días 2 y 3 de octubre. Este evento se llevó a cabo en la ciudad de Hamburgo, conmemorando así la reunificación alemana bajo el lema "Horizonte Öffnen" o "Abriendo Horizontes".

¡Más información!

Publicaciones recientes

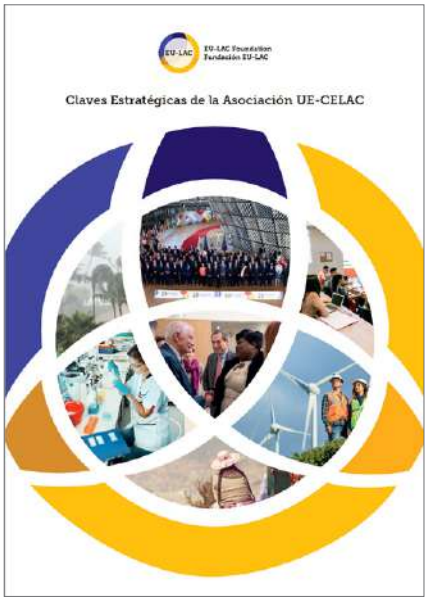

Claves Estratégicas de la Asociación UE-CELAC

La Fundación EU-LAC organizó diferentes Foros temáticos en los meses previos a la III Cumbre UE-CELAC, como parte de su misión de promover el intercambio entre autoridades gubernamentales y sociedades civiles de ambas regiones y con el objetivo de generar insumos para enriquecer la agenda de discusiones de las autoridades de alto nivel. Durante el II Foro de Periodistas EU-LAC, el Encuentro de Think Tanks EU-LAC, los Foros EU-LAC de Conocimiento, de Igualdad de Género y de Transiciones Justas, y el Encuentro de Organizaciones Intergubernamentales, los participantes identificaron y compartieron recomendaciones y acciones clave para la adopción de líneas comunes de iniciativas, programas y políticas públicas que ayuden a articular los vínculos entre ambas regiones. Las principales conclusiones de estos foros con la sociedad civil y multi-actor se enmarcan en las áreas temáticas estratégicas de la Fundación EU-LAC y ofrecen oportunidades para ser apoyadas por instituciones públicas y privadas que desarrollan actividades en ambas regiones. Como resultado, este documento sintetiza estas principales conclusiones para señalar el potencial de la asociación birregional UE-CELAC a nivel global, en el marco de la Agenda 2030.

¡Vea la publicación!

Hacia políticas y sistemas integrales de cuidados con las personas en el centro: Diálogos entre América Latina, el Caribe y la Unión Europea

Con el objetivo de impulsar la agenda de los cuidados, la Fundación EU-LAC, a través de la Red Internacional de Mujeres EU-LAC, en estrecha colaboración con ONU Mujeres para las Américas y el Caribe, la Comisión Económica para América Latina y el Caribe (CEPAL), la Alianza Global por los Cuidados y el Instituto Nacional de las Mujeres de México (INMUJERES), organizó un ciclo de cinco diálogos interregionales sobre sistemas integrales de cuidados. Realizado entre noviembre de 2022 y septiembre de 2023, este ciclo buscó colocar en el centro a las poblaciones prioritarias que reciben y brindan cuidados. Este documento presenta las principales conclusiones derivadas de estos diálogos a raíz del intercambio de experiencias entre personas expertas de América Latina, el Caribe y Europa.

¡Vea la publicación!

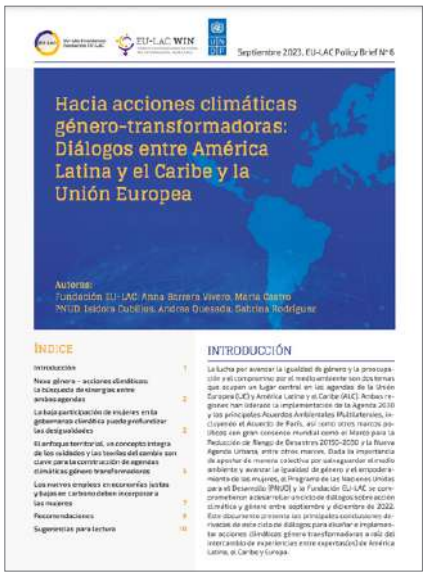

Policy Brief: Hacia acciones climáticas género-transformadoras: Diálogos entre América Latina y el Caribe y la Unión Europea

La lucha por avanzar la igualdad de género y la preocupación y el compromiso por el medio ambiente son dos temas que ocupan un lugar central en las agendas de la Unión Europea (UE) y América Latina y el Caribe (ALC). Ambas regiones han liderado la implementación de la Agenda 2030 y los principales Acuerdos Ambientales Multilaterales, incluyendo el Acuerdo de París, así como otros marcos políticos con gran consenso mundial como el Marco para la Reducción de Riesgo de Desastres 20150-2030 y la Nueva Agenda Urbana, entre otros marcos. Dada la importancia de apostar de manera colectiva por salvaguardar el medio ambiente y avanzar la igualdad de género y el empoderamiento de las mujeres, el Programa de las Naciones Unidas para el Desarrollo (PNUD) y la Fundación EU-LAC se comprometieron a desarrollar un ciclo de diálogos sobre acción climática y género entre septiembre y diciembre de 2022. Este documento presenta las principales conclusiones derivadas de este ciclo de diálogos para diseñar e implementar acciones climáticas género transformadoras a raíz del intercambio de experiencias entre expertas(os) de América Latina, el Caribe y Europa.

¡Vea la publicación!

Foro de Diálogo Multi-actor: Transición Verde Justa, Transformación Digital Inclusiva y Cohesión Social

El Foro de Diálogo Multi-Actor: "Transición Verde Justa, Transformación Digital Inclusiva y Cohesión Social", organizado por la Fundación EU-LAC y la Universidad Nacional de Costa Rica (UNA) el 4 de octubre de 2023, reunió a alrededor de 170 líderes y lideresas de organizaciones de la sociedad civil, académicos(as), representantes del sector empresarial y de trabajadores(as), bancos de desarrollo, organismos internacionales, y gobiernos para dialogar sobre los resultados de la Cumbre UE-CELAC 2023 y discutir estrategias y propuestas para su implementación. El Foro, que forma parte de la Hoja de Ruta UE-CELAC 2023-2025, se centró en tres ejes clave para la cooperación birregional Transición Verde Justa, Transformación Digital Inclusiva y Cohesión Social.

¡Vea la publicación!

Reporte I Jornadas UNED Pontevedra – Fundación EU-LAC 'Relanzamiento de la cooperación birregional UE-CELAC: Flujos financieros, mecanismos de financiación y desigualdades'

Los días 16 y 17 de octubre tuvieron lugar las I Jornadas EU-LAC – UNED Pontevedra "Relanzamiento de la cooperación birregional UE-CELAC: Flujos financieros, mecanismos de financiación y desigualdades". El evento fue organizado por la Fundación EU-LAC y la Universidad Nacional de Educación a Distancia (UNED) en Vigo, España. Las Jornadas reunieron a representantes de organismos internacionales, de la comunidad académica y a líderes de varios campos para analizar la relación entre la Unión Europea, América Latina y el Caribe en diversas dimensiones económicas. El evento estuvo abierto a estudiantes y participantes de forma remota. El Programa de las Jornadas incluyó tres paneles: Flujos financieros y mecanismos de financiación; Crecimiento sostenible y cambio climático; y Crecimiento económico y desigualdad, durante los cuales fueron abordados, desde diversas perspectivas, los problemas complejos que enfrentan la Unión Europea, América Latina y el Caribe. Esta publicación sistematiza lo abordado durante el encuentro.

¡Vea la publicación!

El reto de trabajar juntos: las relaciones Unión Europea – América Latina y el Caribe ante los grandes desafíos globales

La publicación es una relatoría del curso de verano organizado por la Fundación Yuste y la Fundación EU-LAC. El texto realiza una la cobertura exhaustiva de más de 11 paneles, cada uno abordando con profundidad desafíos a los que se enfrentan tanto la Unión Europea como América Latina y el Caribe. Temas críticos como la economía, el cambio climático, la igualdad de género, la ciudadanía, la promoción de la democracia y la cohesión social fueron analizados de manera integral. El propósito central de estos paneles fue cultivar un espacio de diálogo significativo y promover la cooperación entre las dos regiones, con la meta compartida de encontrar soluciones conjuntas.

¡Vea la publicación!

Artículos de Blog

Seguridad Alimentaria: ¿Cómo fomentar el diálogo y la cooperación entre la Unión Europea y América Latina y el Caribe?

Pamela Aróstica - Investigadora Senior CEAPI – UNTREF
Anna Ayuso - Investigadora Senior para América Latina de CIDOB

29 Noviembre 2023

La seguridad alimentaria es hoy un tema prioritario en la agenda internacional. El 20 de noviembre en el Foro Global de Seguridad Alimentaria en Londres se destacó que "El cambio climático, los conflictos y el aumento de la población suponen retos cada vez mayores para el suministro de alimento." Según la Organización para la Alimentación y la Agricultura (FAO) casi el 30% de la población mundial (2.356,9 millones de personas) vive en condiciones de inseguridad alimentaria.

América Latina y el Caribe (ALC) es un proveedor importante de alimentos a nivel mundial, la región exporta el 40% de su producción de alimentos y representa el 17% de las exportaciones mundiales totales de alimentos. Pero varios países de la región son también importadores. Además, persisten la desigualdad en el acceso a alimentos y el cambio climático, la pobreza rural, la pérdida de biodiversidad agrícola, la inflación alimentaria y crisis sanitarias (como la COVID-19) constituyen retos para la seguridad alimentaria en ALC. En la Unión Europea (UE) Europa, el suministro de alimentos no está en peligro, pero la industria agrícola europea depende de la importación de productos esenciales, como los piensos para animales y los fertilizantes.

Continuar lectura

EU-LAC Foundation
Fundación EU-LAC

INFO@EULACFOUNDATION.ORG
ABC-Straße 2
20354 Hamburg, Alemania
T: +49 (0) 40 80 60 11 45-0
Edición: Fundación EU-LAC
Diseño Gráfico: Juan Barrera

Federal Foreign Office

La Fundación EU-LAC se financia a través de las contribuciones voluntarias de sus Miembros y, en particular para esta actividad, de la Unión Europea y del Ministerio Federal de Relaciones Exteriores de Alemania.

COPYRIGHTS © EU-LAC FOUNDATION 2023. ALL RIGHTS RESERVED.